SPRAWOZDANIE FINANSOWE I MERYTORYCZNE
FUNDACJA HUMANITY IN ACTION POLSKA
ZA OKRES OD DNIA 01 STYCZNIA DO DNIA 31 GRUDNIA 2020 ROKU

Zgodnie z przepisami ustawy o rachunkowości z dnia 29 września 1994 roku z późniejszymi zmianami, Zarząd Fundacji jest zobowiązany zapewnić sporządzenie rocznego sprawozdania finansowego dającego prawidłowy, rzetelny obraz sytuacji majątkowej i finansowej Fundacji na koniec roku obrotowego oraz wyniku finansowego.

Sprawozdanie finansowe sporządzone za rok rozpoczynający się dnia 1 stycznia 2020 roku i kończący się dnia 31 grudnia 2020 roku zostało przedstawione w niniejszym dokumencie w następującej kolejności:

1. wprowadzenie do sprawozdania finansowego,
2. dodatkowe informacje i objaśnienia,
3. bilans na dzień 31 grudnia 2020 roku wykazujący po stronie aktywów i pasywów kwotę 414.789,26 zł.
4. rachunek zysków i strat za okres obrotowy od 1 stycznia 2020 roku do 31 grudnia 2020 roku wykazujący zysk netto w kwocie 78.691,56 zł

Warszawa, dnia 29 czerwca 2021 r.

Podpisy:

Monika Mazur-Rafał – Prezes Zarządu Fundacji

Magdalena Szarota – Członkini Zarządu

Elżbieta Nowak, osoba odpowiedzialna za prowadzenie ksiąg rachunkowych

1. WPROWADZENIE DO SPRAWOZDANIA FINANSOWEGO ZA ROK 2020

Informacje ogólne

Fundacja Humanity In Action Polska prowadzi działalność na podstawie wpisu do Krajowego Rejestru Sądowego Nr KRS 0000320583 od 30.12.2008 roku.

Dane identyfikacyjne:

- rodzaj organizacji – Fundacja
- REGON – 141734840
- NIP – 701-016-81-18
- nazwa – FUNDACJA HUMANITY IN ACTION POLSKA
- siedziba – Warszawa
- adres – ul. Konwiktorska 7 lok 43/7, 00-216 Warszawa

Skład Zarządu na dzień 31.12.2020 r.:

1. Monika Mazur-Rafał – Prezes Zarządu
2. Magdalena Szarota – Członkini Zarządu

Skład Rady Fundacji na 31.12.2020 r.:

1. Aleksandra Auleytner
2. Zbigniew Bujak
3. Jan Król
4. Waldemar Markiewicz
5. Grażyna Michałowska
6. Janusz Reiter
7. Roland Sprung
8. Dariusz Stola
9. Stefan Twardak

Cele i zadania Fundacji:

Celami Fundacji są upowszechnianie wiedzy o prawach człowieka, promowanie działań na rzecz praw człowieka oraz skupianie młodzieży wokół idei Fundacji.

Fundacja realizuje swoje cele przez:

a) organizowanie programów edukacyjnych dla młodzieży w dziedzinie praw człowieka,
b) oferowanie praktyk w instytucjach i organizacjach zajmujących się prawami człowieka,

c) wspieranie absolwentów programu w realizacji ich własnych projektów w dziedzinie praw człowieka, ułatwianie im nawiązywania bezpośrednich kontaktów z autorytetami w tej dziedzinie (system mentoringu),
d) rozwijanie „senior fellows network", tj. kontaktów między absolwentami programu,
e) prowadzenie badań w zakresie praw człowieka,
f) organizowanie imprez mających na celu upowszechnianie wiedzy o prawach człowieka,
g) współpracę z organizacjami partnerskimi Humanity in Action,
h) współpracę z instytucjami krajowymi i zagranicznymi w zakresie edukacji, wymiany osób i doświadczeń,
i) pozyskiwanie i przekazywanie dotacji i grantów,
j) wspieranie finansowe i niefinansowe uzdolnionych dzieci i młodzieży,
k) współpracę z mediami.

Działalność statutowa i zadania zrealizowane w 2020 roku:

Priorytety pracy programowej na 2020 rok przyjęte na Posiedzeniu Rady Fundacji w dn. 09.12.2019 r.

I. **Priorytety pracy programowej w 2020 r.**

1) Kontynuacja i udoskonalanie Akademii Praw Człowieka w Polsce.

2) Kontynuacja bliskiej współpracy z międzynarodową siecią HIA w wymiarze koncepcyjnym, merytorycznym, organizacyjnym w zakresie tworzenia i implementacji nowych międzynarodowych programów dla sieci HIA w Warszawie włącznie z tworzeniem wspólnych strategii oraz działań programowych, fundraisingowych i promocyjnych, a także w zakresie dotychczasowych wspólnych projektów tj. Akademii Praw Człowieka, międzynarodowych programów stażowych w Kongresie USA i w Parlamencie Europejskim.

3) Promocja efektów pilotażowego projektu „Przestrzeń Działania".

4) Rozszerzanie, dywersyfikacja oraz zwiększanie zakresu oddziaływania oferty programowej oraz wzmacnianie pozycji Fundacji na 'rynku' organizacji pozarządowych jako organizacji posiadającej know-why oraz know-how i zasoby eksperckie:
- kontynuacja działalności w zakresie przeciwdziałania mowie nienawiści oraz *fake news* w Polsce: uwzględnianie tej tematyki w programach HIA Polska oraz opracowywanie nowych form działania nawiązując do doświadczeń zebranych ze zrealizowanych już przez Fundację projektów, jak również promowanie osiągniętych w ich wyniku dobrych praktyk, w szczególności za pomocą portalu www.uprzedzuprzedzenia.org oraz www.humanityinaction.org/poland. Dodatkowym

komponentem działalności statutowej mogłyby być szkolenia obejmujące kompetencje medialne i krytyczne myślenie w zakresie odbioru i tworzenia treści,
- kontynuacja działalności w zakresie dialogu międzykulturowego i międzyreligijnego, wielokulturowości oraz wzmacniania standardów demokratycznych i praw człowieka,
-kontynuacja działalności w zakresie promowania praw osób z niepełnosprawnościami, szczególnie poprzez udział w eksperckich projektach, konferencjach i programach edukacyjnych, w tym w szczególności w ramach sieci HIA,
- udoskonalanie i rozpowszechnianie narzędzi z zakresu edukacji i promocji praw człowieka/edukacji obywatelskiej, w tym wypracowanych przez uczestników i uczestniczki projektów HIA Polska pod nadzorem merytorycznym personelu Fundacji HIA Polska, w szczególności za pośrednictwem portalu www.uprzedzuprzedzenia.org i www.humanityinaction.org/poland oraz narzędzi opartych na Internecie z naciskiem na obecność w mediach społecznościowych,
- poszukiwanie nowych sposobów dzielenia się z młodymi ludźmi treściami z zakresu misji Fundacji przy użyciu nowoczesnych technologii tworząc innowacje w edukacji (np. tworzenie gier społecznie-zaangażowanych),
- pilotażowe wypróbowanie rozszerzenia oferty programowej Fundacji o działalność statutową odpłatną,
- kontynuacja udzielania wsparcia/patronatów inicjatywom innych podmiotów w działaniach spójnych z misją HIA Polska.

5) Wspieranie merytoryczne, organizacyjne, fundraisingowe, mentoringowe i promocyjne działalności absolwentów/ek programów HIA Polska w zakresie praw człowieka i aktywności obywatelskiej (tzw. Action Projects i inne projekty) poprzez animowanie działalności sieci absolwentów/ek w Polsce i na Ukrainie (tzw. Senior Fellows Network) oraz wspieranie działalności młodych ludzi w ramach tych sieci.

6) Kontynuowanie promowania marki HIA Polska poprzez udział w debatach, spotkaniach, konferencjach oraz publikacjach eksperckich, jak również i w mediach.

Działalność statutowa i zadania zrealizowane w 2020 roku

W 2020 r. Fundacja Humanity in Action Polska realizowała następujące projekty:

XV EDYCJA AKADEMII PRAW CZŁOWIEKA I AKTYWNOŚCI OBYWATELSKIEJ

3-24 czerwca 2020 r.

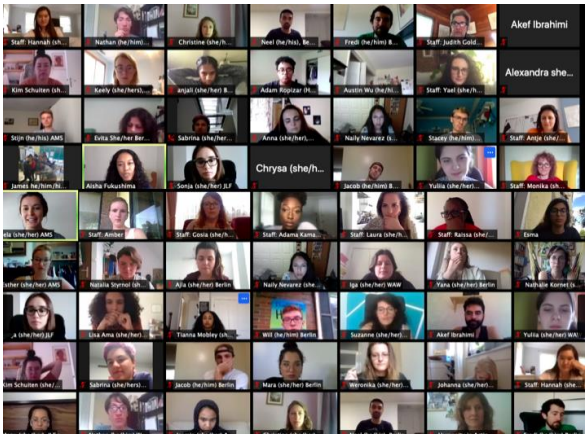

Nazywam się Natalia, pochodzę z Wodzisławia Śląskiego, małego miasta na południu Polski. Walczę o prawa człowieka, ponieważ chciałabym być częścią bardziej sprawiedliwego świata i wraz z przyjaciółmi ciągle zmieniać go na lepsze.
Jestem Marina, pochodzę z niewielkiej rolniczej miejscowości w Ukrainie i walczę o prawa człowieka, aby wyeliminować dyskryminację, uprzedzenia, hejt, nieporozumienia między ludźmi.
Nazywam się Lamisa, pochodzę z Dallas w Teksasie w USA i walczę o prawa człowieka, ponieważ zdałam sobie sprawę, że praca na ich rzecz zaczyna się w naszych społecznościach, w naszych domach i w nas samych.

Przez trzy intensywne tygodnie (od 03.06 do 24.06.2020 r.) 23 młodych liderów/ek i aktywistów/ek z Polski, USA, Niemiec i Ukrainy wzięło udział i aktywnie współtworzyło XV edycję międzynarodowej Akademii Praw Człowieka/Humanity in Action Fellowship. Ze względu na pandemię COVID-19 po raz pierwszy Akademia odbyła się w 100% on-line. Przekształcenie dotychczasowego modelu programu HIA do warunków pracy zdalnej w ciągu krótkiego czasu było sporym wyzwaniem. Jednak podjęcie tego wyzwania było jedyną słuszną decyzją w czasach pogarszającej się sytuacji grup mniejszościowych i marginalizowanych w Polsce i na świecie. W związku z tym jeszcze bardziej wzrosło zapotrzebowanie na świadomych/e działaczy/ki na rzecz praw człowieka.

Więcej informacji:
https://uprzedzuprzedzenia.org/po-raz-pierwszy-100-on-line-rusza-15-edycja-miedzynarodowej-akademii-praw-czlowieka-pod-honorowym-patronatem-rzecznika-praw-obywatelskich/
https://uprzedzuprzedzenia.org/dalismy-rade-15-edycja-miedzynarodowej-akademii-praw-czlowieka-pod-honorowym-patronatem-rzecznika-praw-obywatelskich-odbyla-sie-po-raz-pierwszy-100-on-line/

Głównymi celami Akademii były:
- poszerzenie i pogłębienie wiedzy uczestniczek/uczestników nt. wyzwań z zakresu przestrzegania praw człowieka i mniejszości w Polsce w perspektywie historycznej i współczesnej, jak również sposobów stawiania czoła tym wyzwaniom przez polskie państwo i społeczeństwo w zakresie wielokulturowości, przeciwdziałania ksenofobii, mowie nienawiści i dyskryminacji,
- poznanie innowacyjnych metod i strategii przeciwdziałania naruszeniom praw człowieka i promocji kultury praw człowieka oraz przedstawienie kluczowych organizacji w polskim systemie ochrony praw człowieka,
- rozwijanie umiejętności niezbędnych do opracowywania kampanii społecznych przeciwko naruszeniom praw człowieka, ksenofobii, mowie nienawiści i dyskryminacji w mediach społecznościowych, testowanie własnych pomysłów na kampanie i przyczynianie się do zmiany społecznej,
- inspirowanie uczestniczek/uczestników Akademii do podejmowania prospołecznych działań na rzecz praw człowieka oraz objęcie ich mentoringiem w zakresie tworzenia i wdrażania indywidualnych projektów społecznych, a w konsekwencji rozwijanie ich potencjału liderskiego,
- poszerzenie międzynarodowej sieci aktywistek i aktywistów Humanity in Action i zaproszenie nowych uczestniczek i uczestników do aktywnego udziału w działalności sieci.

Tematyka programu:
Zgodnie z modelem edukacyjnym HIA, celem Akademii jest łączenie teorii z praktyką i dlatego program ten składa się z dwóch wzajemnie powiązanych ze sobą części, koncentrujących się na pogłębianiu wiedzy i rozwijaniu umiejętności przydatnych przy rozwijaniu projektów aktywistycznych. W 2020 r. tematycznie Akademia była poświęcona wyzwaniom na tle wielokulturowości w kontaktach między mniejszościami a większością w czasach pandemii COVID-19. Polska stanowiła studium przypadku. Uczestnicy/czki poznawali ją pod kątem przeciwdziałania dyskryminacji, mowie nienawiści i ksenofobii, skupiając się na prawach mniejszości, zwłaszcza w czasach pandemii. Jednym z ekspertów był Rzecznik Praw Obywatelskich dr hab. Adam Bodnar, który wziął udział w otwartym webinarium pt.:"What Have We Learnt? Human Rights in Poland in the Midst of Covid-19".

Pierwsze dni programu stanowiły wprowadzenie do polskiego kontekstu społecznego, politycznego, historycznego i kulturowego oraz wprowadzenie do tematyki międzynarodowej - rasizmu, kolonializmu, znaczenia i dziedzictwa Holokaustu. Następnie uczestnicy i uczestniczki mieli okazję dyskutować o nierównościach społecznych w Polsce, strategiach reagowania na mowę nienawiści czy postrzeganiu osób z mniejszości m.in. z takimi gośćmi jak: prof. Jan Sowa, socjolog z UW; Konstanty Gebert, publicysta Gazety Wyborczej; dr Elżbieta Korolczuk, Stowarzyszenie Kobiet 8 Marca, czy prof. Michał Bilewicz, Centrum Badań nad Uprzedzeniami UW.

Poza pogłębianiem wiedzy młodzi aktywiści/stki mieli możliwość rozwijania swoich umiejętności i kompetencji, np. uczyli się przez współdziałanie, rozwijając dzięki temu szereg kompetencji pomocnych w dalszym działaniu na rzecz praw człowieka. Pod okiem specjalistów/ek z danych dziedzin pracowali w międzynarodowych zespołach, na konkretnych przykładach i szukali sposobów na twórcze działania antydyskryminacyjne i antyhejtowe, kierowane głównie do młodych ludzi.

Więcej informacji:
Program Akademii Praw Człowieka 2020:
https://www.humanityinaction.org/wp-content/uploads/2020/06/HIA-Poland-2020-Warsaw-Fellowship.pdf
https://uprzedzuprzedzenia.org/zapraszamy-na-otwarte-webinarium-z-udzialem-rzecznika-praw-obywatelskich-dr-hab-adama-bodnara/

Efekty pracy uczestników/czek w ramach Akademii: co konkretnie udało się osiągnąć?
W ramach tej Akademii skoncentrowaliśmy się na umiejętnościach, kompetencjach i działaniach, które można było rozwijać on-line.

I tak po pierwsze dzięki współpracy z organizacją Loesje International uczestnicy/czki programu stworzyli e-plakaty zawierające inspirujące przesłanie, zachęcając do stawania się coraz bardziej aktywnymi obywatelami/kami. Po drugie, biorąc pod uwagę fakt, jak często internauci/tki sięgają po informacje Wikipedii, kolejnym typem aktywności on-line było uzupełnianie jej zasobów o wątki związane z prawami człowieka, dobrymi praktykami z Polski, a także ważnymi momentami w tworzeniu ruchów społecznych na rzecz wybranych mniejszości. Uczestnicy/czki po szkoleniu przez Wikipedię Polska utworzyli dwa nowe wpisy po angielsku na Wikipedii oraz uzupełnili pięć istniejących. Po trzecie uczestnicy/czki Akademii mieli możliwość rozwijania umiejętności opracowywania krótkich video, montowania i post-produkcji. Z fragmentów video poszczególnych osób zostało stworzone nagranie, które następnie było promowane wspólnie z partnerem projektu Kampanią Organizacje Społeczne. To Działa! I wreszcie, aby dzielić się wiedzą i inspiracjami zdobytymi w ramach programu, uczestnicy/czki kompilowali treści do tablic na temat wybranych grup mniejszościowych w Polsce: Żydów, migrantów z Ukrainy, uchodźców, osób z niepełnosprawnościami, kobiet, osób LGBTQAIP+.

Dodatkowym elementem Akademii była część międzynarodowa, podczas której uczestnicy/czki polskiego programu łączyli się na warsztaty oraz prelekcje ze 100 uczestnikami/czkami programów Humanity in Action, które odbywały się równolegle w Holandii, Niemczech oraz Stanach Zjednoczonych.

Kolejnym etapem dla uczestników/czek Akademii Praw Człowieka jest wykorzystanie wiedzy, umiejętności oraz inspiracji do stworzenia oraz wdrożenia w ciągu roku autorskich projektów prospołecznych. W poprzednich latach w ramach Akademii Praw Człowieka wypracowane zostały uznane już inicjatywy takie jak: Kuchnia Konfliktu, HER Docs Film Festival, GośćInność, Sieć Przyjaciół Zdrowia Psychicznego.

Więcej informacji:
https://www.humanityinaction.org/wp-content/uploads/2021/02/21_Women-in-Action-in-Poland.pdf
https://www.humanityinaction.org/wp-content/uploads/2021/02/21_Domestic-and-Systemic-Violence-in-Poland.pdf
https://www.humanityinaction.org/wp-content/uploads/2021/04/PL_Board-action-against-antisemitism.jpg
https://uprzedzuprzedzenia.org/uzupelniamy-luki-w-anglojezycznej-wikipedii/
https://www.humanityinaction.org/news_item/the-motivation-of-our-fellows-to-act-for-human-rights-presented-in-a-short-video/

Kim byli uczestnicy/czki i jak trafili do programu?
Zgodnie z praktyką organizacji rekrutacja składała się z dwóch etapów: pisemnego i rozmów kwalifikacyjnych, aby wybrać szczególnie wyróżniające się osoby. W jej wyniku wybrano grupę 23 aktywistów/ek w wieku 18-28 lat, reprezentujących następujące państwa: Polska (9 osób), USA (8 osób), RFN (4 osoby), Ukraina (2 osoby), przy czym w ramach ww. grup 11 osób miało migranckie pochodzenie z Iraku, Bangladeszu, Izraela, Etiopii, Meksyku. Wybór kandydatów/ek podyktowany był następującymi kryteriami:
- na poziomie indywidualnym: doświadczenie aktywistyczne oraz intelektualny i liderski potencjał młodych ludzi,
- na poziomie grupowym: różnorodność pochodzenia i studiowanych dyscyplin oraz przynależności do grup mniejszościowych.

Jeśli chodzi o reprezentowane dyscypliny, to uczestnicy/czki studiowali następujące kierunki:
- prawo; prawo międzynarodowe; prawo amerykańskie i brytyjskie; prawa człowieka; prawo karne; administrację publiczną;
- dziennikarstwo; komunikację masową; stosunki międzynarodowe; politologię; historię; teorię sprawiedliwości społecznej;
- kulturoznawstwo; filozofię; etykę; antropologię; psychologię; socjologię; nauki społeczne; międzywydziałowe indywidualne studia humanistyczne; teatr; porównawcze międzynarodowe studia nad edukacją; gender studies;
- zdrowie publiczne;

- lingwistykę stosowaną; anglistykę; rusycystykę; arabistykę.

Natomiast pod względem przynależności do różnych grup mniejszościowych w grupie reprezentowane były mniejszości narodowe, etniczne, religijne jak również osoby reprezentujące środowiska: imigranckie, LGBTQIAP+ czy osoby z niepełnosprawnościami.

Reprezentowali oni następujące wyższe uczelnie: Uniwersytet Warszawski, Uniwersytet Jagielloński, Science Politiques Paris, University of Iowa, Barnard College, Szkoła Główna Handlowa, Kyiv National University, Hebrew University of Jerusalem, University of Freiburg, University of Oxford, Emory College, Rutgers University, Syracuse University, Bard College Berlin, Southern Methodist University, Occidental College.

Aby wspierać działalność społeczną absolwentów i absolwentek programu, a także uczestników i uczestniczek Akademii 2020, stworzona została przestrzeń do dzielenia się dobrymi praktykami i współdziałania pomiędzy nimi. Kolejnym etapem dla uczestników/czek Akademii Praw Człowieka jest wykorzystanie wiedzy, umiejętności oraz inspiracji do stworzenia oraz wdrożenia w ciągu roku autorskich projektów prospołecznych.

XV edycja Akademii Praw Człowieka Humanity in Action była dedykowana Marianowi Turskiemu oraz wartościom jakimi się kierował w swojej działalności publicznej, w szczególności przesłaniu-przykazaniu „Nie bądź obojętny/a", przedstawionemu podczas uroczystości upamiętniającej wyzwolenie byłego Niemieckiego Nazistowskiego Obozu Koncentracyjnego i Zagłady Auschwitz-Birkenau.

Action Project Academy

Na jesieni wśród absolwentów i absolwentek Akademii Praw Człowieka 2020 r. została przeprowadzona diagnoza potrzeb szkoleniowych, na podstawie której został opracowany program *Action Project Academy.* Jak sama nazwa wskazuje Akademia ta miała na celu przygotować absolwentów/tki do zaplanowania i zrealizowania swoich indywidualnych pomysłów na projekty na rzecz praw człowieka w swojej społeczności lokalnej. Akademia została zorganizowana na jesieni 2020 r. Program składał się z serii 8 spotkań, koncentrując się na zarządzaniu projektami, pozyskiwaniu funduszy, współpracy ze społecznościami lokalnymi i komunikowaniu w mediach społecznościowych. Spotkania te były też znakomitą okazją do dzielenia się i konsultowania pomysłów na indywidualne projekty społeczne. Dodatkowym walorem Akademii były spotkania z Senior Fellows, którzy/re dzielili się swoimi doświadczeniami w ramach modelu edukacji rówieśniczej, inspirując do działania uczestników/czki z młodszych roczników.

Więcej informacji:
https://uprzedzuprzedzenia.org/action-project-academy-czyli-jak-wspieramy-skuteczny-aktywizm/

XV Akademia Praw Człowieka została zrealizowana dzięki wsparciu „Fundacji Pamięć, Odpowiedzialność i Przyszłość" (EVZ) oraz Ambasady Stanów Zjednoczonych w Polsce.

Patronat honorowy: Rzecznik Praw Obywatelskich.
Patronaty medialne: ngo.pl, Halo.Radio, Magazyn Kontakt, Organizacje społeczne. To działa

WSPÓŁPRACA Z ABSOLWENTAMI I ABSOLWENTKAMI PROGRAMÓW HIA POLSKA

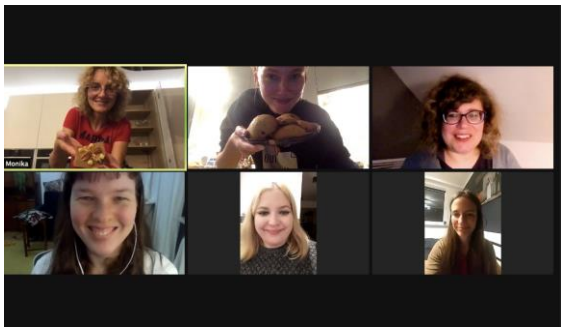

Celem działalności Fundacji Humanity in Action Polska w długiej perspektywie czasowej jest budowanie i rozwijanie sieci aktywistów i aktywistek (tzw. Senior Fellows network, skrót: SFN), czyli środowiska młodych ludzi o różnych poglądach politycznych, pochodzeniu, statusie społecznym, których łączy to, że „nie jest im wszystko jedno". Aby ten cel zrealizować Fundacja co roku tworzy ofertę zajęć edukacyjno-aktywizujących dla absolwentów i absolwentek programów edukacyjnych sieci Humanity in Action. Koncepcja programu typu Fellowship polega bowiem na tym, że po ukończeniu danego programu uczestnicy i uczestniczki dołączają do tej sieci, współpracują ze sobą, wymieniają się doświadczeniami, wiedzą i umiejętnościami niezbędnymi w działalności aktywistycznej wspierającej prawa człowieka i społeczeństwo obywatelskie. Fundacja wspiera ich w tych działaniach oraz pomaga im rozwijać potencjał liderski i wdrażać projekty społeczne, dostosowując formy współpracy do konkretnych potrzeb, do sytuacji i oczekiwań. Jak do tej pory część osób skorzystała z mentoringu i doradztwa przy rozwoju ich własnych pomysłów na aktywność społeczną, inni zaś mogą korzystać z infrastruktury Fundacji, która służy jako inkubator pomysłów i przestrzeń do zwiększania skali ich wpływu na zmianę społeczną. Ponadto w zależności od swoich preferencji członkowie i członkinie sieci mogą także uczestniczyć w różnych inicjatywach międzynarodowej sieci HIA, czyli programach stażów zagranicznych, stypendiach, wizytach studyjnych, seminariach czy innych inicjatywach wpisujących się w misję i cele sieci Humanity in Action.

Formy współpracy z absolwentami i absolwentkami w 2020 r.:
Zgodnie z przyjętą praktyką i dorocznym kalendarzem działań Fundacji pierwszym wspólnym działaniem w tym roku była współpraca w procesie rekrutacyjnym nowych osób do Akademii Praw Człowieka. Dzięki temu mogli oni z jednej strony promować program edukacyjny HIA, z drugiej zaś współdecydować o tym, jakich nowych członków i członkinie zaprosić do sieci.

Wybuch i przebieg pandemii COVID-19 spowodował z jednej strony redukcję działań do tych absolutnie koniecznych, z drugiej zaś do sfery działań bez osobistego kontaktu. W tamtym czasie nie było bowiem wiadomo jak długo potrwa walka z pandemią. Już późną wiosną stało się jasne, że będzie to raczej długi okres i dlatego stopniowo podejmowane były działania on-line. Dlatego kolejne spotkania w czerwcu, podczas Akademii Praw Człowieka, zorganizowane były on-line, aby umożliwić networking między absolwentami i absolwentkami a uczestnikami i uczestniczkami Akademii Praw Człowieka 2020 oraz wymianę pomysłów na działanie. Kolejną

opcją nawiązywania kontaktów i współpracy stanowiła *Action Project Academy*, podczas której wybrani Senior Fellows podzielili się dobrymi praktykami z zakresu realizacji swoich Action Projects oraz w szerszym kontekście działalności na rzecz praw człowieka.

Niezależnie od tego Fundacja wspierała rozwój bardziej zaawansowanych inicjatyw absolwentów/absolwentek, które otrzymały wsparcie finansowe od zewnętrznych donatorów. Wsparcie w dużej mierze dotyczyło promocji projektów, pomocy w znajdowaniu prelegentów/ek, rady w kwestiach administracyjnych, czy też mentoringu na ustalonych zasadach. Ten model pozwala kompleksowo wychodzić naprzeciw różnym potrzebom absolwentów i absolwentek i 2020 r. sprawdził się w przypadku inicjatyw „Sieć Przyjaciół Zdrowia Psychicznego" https://www.humanityinaction.org/action_project/mental-health-buddies-network-siec-przyjaciol-zdrowia-psychicznego/ oraz GośćInność https://www.humanityinaction.org/action_project/hospitality-initiative-inicjatywa-gosc-innosc/.

Na podsumowanie roku zorganizowane zostało doroczne spotkanie międzykulturowe tzw. „X-mas" w formie wspólnego gotowania on-line. Była to kolejna okazja do networkingu i rozmów o sytuacji dotyczącej praw człowieka w Polsce i na świecie.

ALFRED LANDECKER DEMOCRACY FELLOWSHIP
„Reinventing Democratic Spaces in the Times of Covid-19”

W odpowiedzi na nowe wyzwania w zakresie praw człowieka, przed jakimi stanęła ludzkość w obliczu pandemii Covid-19, Humanity in Action zainicjowała nowy roczny projekt pilotażowy. Celem projektu jest stworzenie przestrzeni do podnoszenia wiedzy i umiejętności oraz wymiany i networkigu dla młodych profesjonalistów z krajów UE, Zjednoczonego Królestwa, USA i Kanady, wyróżniających się swoimi doświadczeniami i sukcesami, a także innowacyjnymi pomysłami na projekty społeczne, aby mogli je realizować na większą skalę i skuteczniej przyczyniać się do zmiany społecznej. Uczestnikami i uczestniczkami projektu są osoby, które od kilku lat działają w swoich krajach, różnych środowiskach, dyscyplinach i branżach, i na rzecz różnych defaworyzowanych grup, których łączy to, że osiągnęli już pewną pozycję zawodową, sieci kontaktów i dzięki temu mogą bardziej skutecznie zdiagnozować istniejące problemy, projektować potencjalne rozwiązania oraz sposoby informowania opinii publicznej o podejmowanych działaniach. Projekt jest realizowany we współpracy z HIA Niemcy, HIA Inc. oraz HIA Holandia. Inicjatywa ta spotkała się z bardzo dużym zainteresowaniem, w wyniku starannej rekrutacji ostatecznie wybrano 30 osób, w tym 4 z Polski. W ramach projektu HIA zaoferowała atrakcyjny program edukacyjny i mentoringowy on-line wraz ze wsparciem finansowym w postaci stypendium i funduszu na realizację projektu. Wartością dodaną projektu jest również stworzenie systemu dla edukacji rówieśniczej, dzielenia się doświadczeniami, umiejętnościami, inspiracjami oraz wzajemnego wsparcia w przypadku wyzwań.

Projekt jest realizowany dzięki wsparciu Fundacji im. Alfreda Landeckera

ALFRED LANDECKER FOUNDATION

Więcej informacji:
https://uprzedzuprzedzenia.org/the-alfred-landecker-democracy-fellowship/
https://uprzedzuprzedzenia.org/stypendysci-i-stypendystki-pierwszej-edycji-the-alfred-landecker-democracy-fellowship-wybrani/

KOALICJE I PR

Aby bardziej skutecznie docierać do większych grup odbiorców i efektywniej promować kulturę praw człowieka, Fundacja Humanity in Action Polska realizowała we współpracy z Humanity in Action Niemcy projekt polegający na systematycznym opracowywaniu treści dokumentujących różne formy działalności społecznej członków społeczności HIA. Wśród treści opracowane zostały artykuły o Action Projects oraz o działalności absolwentów i absolwentek na rzecz praw człowieka. Dzięki temu Fundacja miała możliwość zaprezentowania szerokiego spektrum inicjatyw na rzecz praw człowieka podejmowanych przez członków i członkinie swojej społeczności.

Niezależnie od tego, Fundacja podejmowała różne inicjatywy i nawiązywała partnerską współpracę z innymi organizacjami, np. Kampanią "Organizacje społeczne. To Działa!", NGO.pl, Wydawnictwem How2, Wydawnictwem MUZA, Centrum im. Ignacego Daszyńskiego oraz Teatrem Powszechnym. Jeśli chodzi o współpracę w zakresie promocji, to Fundacja podjęła współpracę z Halo Radio, Radiem Kampus i Magazynem Kontakt.

Więcej informacji o Action Projects:
https://www.humanityinaction.org/action_project/mental-health-buddies-network-siec-przyjaciol-zdrowia-psychicznego/
https://www.humanityinaction.org/news_item/the-global-resilience-covid-19-stories-project/
https://www.humanityinaction.org/action_project/her-docs-film-festival/
https://www.humanityinaction.org/action_project/room-for-action-girls-activist-workshops/
https://www.humanityinaction.org/action_project/local-narratives-of-diversity-in-action-against-urban-antisemitism-and-social-exclusion/
https://www.humanityinaction.org/action_project/queerowyfeminizm/
https://www.humanityinaction.org/action_project/in-conversation-with-angela-davis/
https://www.humanityinaction.org/action_project/mapping-of-queer-krakow/?fbclid=IwAR2BvLKH9m0EDtLTItyf46KWh0_jb3mRXc9PjmRPE4p1C6dDy0_QGP21CHE

Więcej informacji o działalności Senior Fellows:

https://www.humanityinaction.org/news_item/alumni-news-poland-katarzyna-maya-herdocs/
https://www.humanityinaction.org/news_item/senior-fellow-wins-a-nationwide-contest-attorney-of-2019/
https://www.humanityinaction.org/news_item/senior-fellow-co-organizes-a-fashion-show-supporting-survivors-of-sexual-violence/
https://www.humanityinaction.org/news_item/senior-fellow-interviewed-about-the-medical-fake-news/
https://www.humanityinaction.org/news_item/alumni-news-poland-paulina-milewska-news-from-poland/
https://www.humanityinaction.org/news_item/press-release-poland-senior-senior-fellow-writes-about-the-critical-situation-spanish-seniors-face-during-the-pandemic/
https://www.humanityinaction.org/news_item/alumni-news-poland-sylwia-vargas-covid19-app-triage/
https://www.humanityinaction.org/news_item/senior-fellow-interviewed-about-domestic-violence-during-the-pandemic/
https://www.humanityinaction.org/news_item/press-release-poland-senior-fellow-writes-a-blog-post-on-the-pandemic-and-womens-rights-for-the-new-school/
https://www.humanityinaction.org/news_item/senior-fellow-co-authors-a-report-on-nowa-huta-1988-snapshots-from-utopia/
https://www.humanityinaction.org/news_item/senior-fellow-involved-in-an-initiative-supporting-seniors-during-the-pandemic/
https://www.humanityinaction.org/news_item/academy-for-human-rights-fellows-film-on-syrian-refugees-in-miami/
https://www.humanityinaction.org/news_item/alumni-news-poland-sylwia-vargas-feminist-response-to-covid-19/
https://www.humanityinaction.org/news_item/senior-fellow-discusses-gender-based-violence-on-newonce-radio/
https://www.humanityinaction.org/news_item/alumni-news-poland-jarmila-rybicka-named-one-of-100-women-of-the-year/
https://www.humanityinaction.org/news_item/press-release-poland-we-are-filling-the-gaps-in-the-english-language-wikipedia/
https://www.humanityinaction.org/news_item/alumni-news-poland-watchdocs-18th-travelling-festival-human-rights-in-film-copy/
https://www.humanityinaction.org/news_item/alumni-news-poland-watchdocs-18th-travelling-festival-human-rights-in-film/
https://www.humanityinaction.org/news_item/alumni-news-poland-lajla-means-night-by-senior-fellow-aleksandra-lipczak/
https://www.humanityinaction.org/news_item/alumni-news-poland-cukunft-jewish-association-recognized-by-the-brave-award/
https://www.humanityinaction.org/news_item/alumni-news-poland-aleksandra-wilczura-a-member-of-our-activist-network-in-human-library-session/

https://www.humanityinaction.org/news_item/alumni-news-poland-senior-fellow-nina-lazarczyk-bilal-published-a-research-paper/
https://www.humanityinaction.org/news_item/alumni-news-poland-senior-fellow-nina-gabrys-appointed-plenipotentiary-for-equality-policy-under-the-mayor-of-krakow/

Projekt realizowany dzięki wsparciu Fundacji „Pamięć, Odpowiedzialność i Przyszłość" (EVZ)

Kalendarium wydarzeń w 2020 r.

Styczeń - luty 2020 r.

Interaktywne książki „O Osobach z Niepełnosprawnościami” stworzone i wydane przez Fundację Humanity in Action, dzięki wsparciu Fundacji „Pamięć, Odpowiedzialność i Przyszłość” (EVZ), były głównymi nagrodami w konkursach zorganizowanych m.in. przez inicjatywę „Chcemy Całego Życia” dla osób z niepełnosprawnością i ich rodzin.

Więcej informacji:

https://business.facebook.com/HIAPolska/posts/10157234548164069?__tn__=-R

https://business.facebook.com/154951649068/posts/10157314006059069/

Ponadto, w całej Polsce odbywały się zajęcia inspirowane tą interaktywną publikacją w ramach akcji, którą zorganizowaliśmy razem z Fundacją Rozwoju Społeczeństwa Informacyjnego. Wzięło w niej udział aż… 101 bibliotek publicznych i szkolnych z całej Polski. Jednym z elementów akcji był udział w konkursie na najciekawszą relację ze spotkania z młodzieżą. Nagrody trafiły do bibliotek z Warszawy, Bolesławca i Przasnysza.

Więcej informacji:

https://business.facebook.com/154951649068/posts/10157298528169069/

https://business.facebook.com/154951649068/posts/10157314022369069/

https://uprzedzuprzedzenia.org/scenariusz-zajec-do-ksiazki-o-osobach-z-niepelnosprawnosciami/

Więcej informacji:
https://biblioteki.org/aktualnosci0/Wyniki_konkursu_O_osobach_z_niepelnosprawnosciami.html?fbclid=IwAR3J9YBWneh4wkrEekafUUBSaZgNHE7JwBuaGeZZG09MsKi4K_uT57wXhgM
https://business.facebook.com/154951649068/posts/10157362478954069/
https://business.facebook.com/HIAPolska/posts/10157398513124069?__tn__=-R

Styczeń - październik 2020 r.

Jan Kirschenbaum, Dominika Burakiewicz, Ioannis Stylianidis, Bethanie Martin oraz Maciej Kirschenbaum, członkowie i członkinie naszej aktywistycznej sieci wraz z Aleksandrą Wilczurą, Prezeską Stowarzyszenia Żydowskiego CUKUNFT, postanowili przywrócić w zbiorowej pamięci obecność Żydów w Polsce, poprzez realizację wykładów, warsztatów, murali o polsko-niemiecko-żydowskich klubach sportowych i turniej piłki nożnej dla dzieci.

Więcej informacji:
https://www.humanityinaction.org/action_project/local-narratives-of-diversity-in-action-against-urban-antisemitism-and-social-exclusion/

6-10 marca 2020 r.

W Międzynarodowy Dzień Kobiet rozpoczął się pierwszy w Polsce festiwal filmów dokumentalnych prezentujących twórczość kobiet HER Docs Film Festival 2020, którego Fundacja Humanity in Action Polska była partnerem. Pierwsza edycja festiwalu zorganizowanego przez członkinie naszej aktywistycznej sieci, Maję Szydłowską i Katarzynę Korytowską, odbyła się w warszawskim Kinie Kinoteka, a w programie znalazło się ponad 60 polskich i zagranicznych filmów dokumentalnych, animacji i prac wideo oraz kilkanaście

wydarzeń towarzyszących, w tym spotkania z twórczyniami filmów, debaty, program edukacyjny dla młodej publiczności, warsztaty i impreza muzyczno-performatywna. Inspiracją do stworzenia festiwalu HER Docs był udział Mai Szydłowskiej i Katarzyny Korytowskiej w berlińskim Humanity in Action Fellowship w 2018 r.

Więcej informacji:
https://business.facebook.com/154951649068/posts/10157386602119069/
https://uprzedzuprzedzenia.org/hia-polska-parterem-her-docs-film-festival/
https://www.humanityinaction.org/news_item/alumni-news-poland-katarzyna-maya-herdocs/
https://www.humanityinaction.org/action_project/her-docs-film-festival/

21 maja 2020 r.
Jak współczesny kapitalizm wykorzystuje klęski żywiołowe i kryzysy społeczne? To pytanie przewodnie książki Naomi Klein pt. "Doktryna Szoku", która była asumptem do Projektu „Wiedza powszechna: Naomi Klein", którego Fundacja Humanity in Action Polska była jednym z partnerów. W ramach projektu odbyło się m.in. webinarium „DOKTRYNA SZOKU" KORONAKRYZYSU z udziałem Hanny Pieńczykowskiej, politolożki oraz członkini naszej aktywistycznej sieci. Pozostali partnerzy projektu: Teatr Powszechny w Warszawie, Wydawnictwo MUZA SA, Centrum im. Ignacego Daszyńskiego.

Zapis całej dyskusji w ramach projektu:
https://www.youtube.com/watch?fbclid=IwAR1FCC4TAi7EimVoUimD8xTd6EAg-EXmoWTeAtkCodrSC7Ctvjng_Q6Mmno&v=v8WoKcZZGQs&feature=youtu.be

Więcej informacji:
https://www.powszechny.com/wiedza-powszechna-naomi-klein.html?fbclid=IwAR0sxYbQ3vZYZzBPc4Vy3Rkn_IxQ5xokZqLIjIdU6bZaSOt0lcLbfZTQNB8
https://uprzedzuprzedzenia.org/hia-polska-partnerem-projektu-wiedza-powszechna-naomi-klein/
https://www.humanityinaction.org/news_item/alumni-news-poland-common-knowlege-naomi-klein-project/

3-24 czerwca 2020 r.
Z uwagi na pandemię COVID-19 w 2020 r. HIA po raz pierwszy zrealizowała Akademię w 100% on-line. Decyzja ta wymagała opracowania na nowo koncepcji programu w dwa miesiące, a była podyktowana pogarszającą się sytuacją grup mniejszościowych i marginalizowanych podczas pandemii w Polsce. XV Akademia Praw Człowieka/Humanity in Action Fellowship została zrealizowana dzięki wsparciu „Fundacji Pamięć, Odpowiedzialność i Przyszłość"(EVZ) oraz Ambasady Stanów Zjednoczonych w Polsce. Honorowego patronatu udzielił nam Rzecznik Praw Obywatelskich dr hab. Adam Bodnar a patronatów medialnych: ngo.pl, Halo.Radio, Magazyn Kontakt, Kampania społeczna „Organizacje społeczne. To Działa!".

Więcej informacji:
https://www.humanityinaction.org/news_item/for-the-first-time-100-online-15th-edition-of-the-academy-of-human-rights-began/
https://www.humanityinaction.org/news_item/press-release-poland-humanity-in-action-poland-announces-the-2020-polish-and-ukrainian-fellows-cohort/
https://uprzedzuprzedzenia.org/po-raz-pierwszy-100-on-line-rusza-15-edycja-miedzynarodowej-akademii-praw-czlowieka-pod-honorowym-patronatem-rzecznika-praw-obywatelskich/
https://uprzedzuprzedzenia.org/dalismy-rade-15-edycja-miedzynarodowej-akademii-praw-czlowieka-pod-honorowym-patronatem-rzecznika-praw-obywatelskich-odbyla-sie-po-raz-pierwszy-100-on-line/
https://www.humanityinaction.org/news_item/we-did-it-the-15th-edition-of-the-academy-of-human-rights-was-held-100-online/

5 czerwca 2020 r.

Jak działać na rzecz praw człowieka w czasach pandemii? W jaki sposób inspirować młodych aktywistów i aktywistki do przecierania nowych szlaków? Na czym polega XV Akademia Praw Człowieka/Humanity in Action Fellowship? Na te pytania odpowiadały w rozmowie z red. Katarzyną Sak w Radiu Kampus Monika Mazur-Rafał, Prezeska Fundacji Humanity in Action Polska oraz Gosia Kot, członkini naszej aktywistycznej sieci oraz koordynatorka projektów naszej Fundacji.

Audycję można odsłuchać tutaj:
https://drive.google.com/file/d/1z40Bq0fbZkjAOsfVOWGP8bxfYvwK3XLc/view

10 czerwca 2020 r.

W ramach XV międzynarodowej Akademii Praw Człowieka/Humanity in Action Fellowship zorganizowaliśmy otwarte webinarium (w jęz. angielskim) z udziałem Rzecznika Praw Obywatelskich dr hab. Adama Bodnara pt. "What have we Learnt? Human Rights in Poland in the Midst of Covid-19?".

Webinarium można odsłuchać tutaj:
https://www.youtube.com/watch?v=Kn6o5OstKs0&t=3s

Więcej informacji:
https://uprzedzuprzedzenia.org/zapraszamy-na-otwarte-webinarium-z-udzialem-rzecznika-praw-obywatelskich-dr-hab-adama-bodnara/
https://www.humanityinaction.org/event/a-public-webinar-with-the-polish-commissioner-for-human-rights/

17 czerwca 2020 r.

W Halo Radiu w rozmowie z red. Kornelem Wawrzyniakiem zastanawialiśmy się jak mówić o prawach człowieka i jak budować aktywne społeczeństwo obywatelskie oraz rozmawialiśmy o dobrych praktykach Fundacji Humanity in Action Polska, w tym o XV Akademii Praw Człowieka/Humanity in Action Fellowship. W rozmowie wzięła udział Monika Mazur-Rafał, Prezeska Fundacji Humanity in Action Polska oraz uczestniczki XV Akademii Praw Człowieka, Natalia Styrnol i Asia Matera.

Więcej informacji:
https://www.humanityinaction.org/news_item/interview-with-monika-mazur-rafal-on-halo-radio/

Czerwiec - listopad 2020 r.

Wikipedia jest często pierwszym źródłem informacji na dany temat, również w kwestiach, które nie są szeroko omawiane w konwencjonalnych czy ogólnodostępnych mediach. Platforma ta cieszy się opinią zaufanego źródła, dlatego tak ważne jest, by rzetelnie i regularnie sprawdzać, uzupełniać oraz tworzyć tam nowe wpisy. Mając to na uwadze, w ramach XV Akademii Praw Człowieka/Humanity in Action Fellowship postanowiliśmy poszerzyć jej treści o tematy związane z prawami człowieka, a w szczególności o dobre aktywistyczne praktyki z Polski i ważne wydarzenia z historii ruchów wybranych mniejszości. Po szkoleniu przeprowadzonym przez Wojciecha Pędzicha z Wikipedia Polska, uczestnicy i uczestniczki Akademii stworzyli nowe wpisy w języku angielskim na Wikipedii oraz zredagowali i uzupełnili już istniejące.

Nowe wpisy:

Strajk głodowy uchodźców w Dębaku - Caroline Garske (USA), Nathalie Kornet (DE), Wiktor Magdziarz (PL), Lamisa Mustafa (USA)
https://en.wikipedia.org/wiki/2004_D%C4%99bak_hunger_strikes
https://www.humanityinaction.org/news_item/2020-hia-warsaw-fellows-raise-awareness-and-knowledge-of-english-speaking-wikipedia-users/

Protest osób z niepełnosprawnościami w Polsce z 2018 r. - Joanna Biedrzycka (PL), John Lyons (USA), Joanna Matera (PL), Yuliia Rudenko (UA)
https://en.wikipedia.org/wiki/2018_Polish_disability_protests
https://www.humanityinaction.org/news_item/press-release-poland-we-are-proud-to-present-wikipedias-new-entry-on-2018-polish-disability-protest/

Uzupełnione wpisy:
Strefy wolne od LGBT – dodanie informacji o interwencji Komisji Europejskiej - Wiktor Magdziarz (PL), Austin Wu (USA)
https://en.wikipedia.org/wiki/LGBT-free_zone
https://www.humanityinaction.org/news_item/2020-hia-warsaw-fellows-fill-the-gaps-in-lgbt-articles-on-wikipedia/

Przepisy dotyczące mowy nienawiści w Polsce – dodanie informacji o zatrzymaniu przez policję Jacka Międlara za podżeganie do nienawiści wobec Żydów i negowanie Holokaustu - Caroline Garske (USA), Noa Richard (USA)
https://en.wikipedia.org/wiki/Hate_speech_laws_in_Poland
https://www.humanityinaction.org/news_item/an-important-source-to-learn-about-human-rights-violations/

Artykuł o osobach z niepełnosprawnością – został wzbogacony o informację dot. polskiego strajku osób z niepełnosprawnościami w 2018 r. - Mariam Hassoun (USA), Weronika Szwajda (PL)
https://en.wikipedia.org/wiki/Timeline_of_disability_rights_outside_the_United_States#2010s
https://www.humanityinaction.org/news_item/press-release-poland-more-wikipedia-editing-by-hia-warsaw-fellows/

Artykuł o Manifie – został wzbogacony o informacje o protestach z 2017 r. oraz 2018 r. - Nitzan Menagem (GER), Anna Karwatka (PL)
https://en.wikipedia.org/wiki/Manifa?fbclid=IwAR0KbAxK4V-3wgcURT7-KjOnBgIuXTRM8ndMbu71jq73mJZwLpVGM1Fh-Ek
https://www.humanityinaction.org/news_item/2020-hia-warsaw-fellows-editing-wikipedia/

Artykuł o miejscowości Ryki – dodana informacja o żydowskich dzieciach, uratowanych przez polskie rodziny - John Lyons (USA)
https://en.wikipedia.org/wiki/Ryki
https://www.humanityinaction.org/news_item/press-release-poland-by-editing-wikipedia-we-bring-the-forgotten-stories-to-light/

Więcej informacji:
https://uprzedzuprzedzenia.org/uzupełniamy-luki-w-anglojezycznej-wikipedii/
https://www.humanityinaction.org/news_item/wikipedia-as-an-important-source-of-knowledge-about-your-history/
https://www.humanityinaction.org/news_item/press-release-poland-we-are-filling-the-gaps-in-the-english-language-wikipedia/

4 lipca 2020 r.
Kampania społeczna „Organizacje społeczne. To Działa!" jeden z partnerów medialnych XV Akademii Praw Człowieka/Humanity in Action Fellowship stworzył krótki klip na social media, w którym uczestnicy/czki Akademii opowiadali/ły o swojej motywacji do działania na rzecz praw człowieka, by zachęcić inne osoby do prospołecznych inicjatyw.

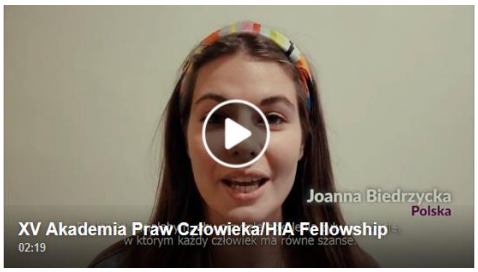

Więcej informacji:
https://www.humanityinaction.org/news_item/the-motivation-of-our-fellows-to-act-for-human-rights-presented-in-a-short-video/

Wrzesień – listopad 2020 r.
Od września do listopada polskojęzyczni uczestnicy i uczestniczki Akademii Praw Człowieka/Humanity in Action Fellowship wzięli udział w Action Project Academy (APA) czyli 'szytej na miarę' seriii warsztatów i spotkań prowadzonej przez ekspertów i ekspertki z trzeciego sektora z zakresu planowania, prowadzenia i finansowania projektów społecznych. APA ma wspomóc młodych liderów i liderki w realizacji ich autorskich projektów społecznych (Action Projects), które będą wdrażać w ciągu najbliższych 12 miesięcy.

Więcej informacji:
https://uprzedzuprzedzenia.org/action-project-academy-czyli-jak-wspieramy-skuteczny-aktywizm/

Wrzesień-październik 2020 r.
Dagmara Magryta i Beata Janus, absolwentki Akademii Praw Człowieka zainicjowały projekt „Pole do działania – dziewczyńskie warsztaty aktywistyczne", w ramach którego został zorganizowany cykl spotkań z przedstawicielkami lokalnych organizacji społecznych. Spotkania uzupełnione były warsztatami pozwalającymi kształcić się w obszarach, których znajomość jest potrzebna współczesnym liderkom, takich jak: zarządzanie projektami, organizacja wydarzeń, social media. Trzy spotkania poświęcone zostały także tematyce zapomnianej historii kobiet.

Więcej informacji:
https://www.humanityinaction.org/action_project/room-for-action-girls-activist-workshops/

26 października 2020 r.
W ramach pierwszej edycji The Alfred Landecker Democracy Fellowship, realizowanej przez Fundację Alfreda Landeckera we współpracy z Humanity in Action, wybranych zostało 30 innowacyjnych projektów autorstwa wyróżniających się aktywistów i aktywistek z UE, UK i USA. Cztery z nagrodzonych pomysłów zostaną wdrożone w Polsce przez Lenę Bielską (wspieranie społeczności LGBTQ+), dr Tomasza Cebulskiego ("Latający Uniwersytet Młodzieży" w zakresie edukacji historycznej), Ignacego Niemczyckiego (edukacja medialna dla młodzieży i seniorów) oraz Katarzynę Słubik („Znaj swoje prawa!", czyli wzmacnianie dostępu grup migrantów i uchodźców do informacji o ich prawach).

Więcej informacji:
https://uprzedzuprzedzenia.org/stypendysci-i-stypendystki-pierwszej-edycji-the-alfred-landecker-democracy-fellowship-wybrani/
https://www.humanityinaction.org/news_item/2020-alfred-landecker-democracy-fellows/

19 listopada 2020 r.
W listopadzie ukazał się nowy e-book „Hejt. Jak zatrzymać nienawiść?". „Hejt i mowa nienawiści to dwa przenikające się zjawiska, które coraz mocniej wpływają na nasze życie. Sprzyja im zwłaszcza nasza wzmożona aktywność w sieci, która według niektórych zapewnia anonimowość i bezkarność, a co za tym idzie ośmiela do rozpętywania burz, obrażania, poniżania, wyśmiewania" – możecie przeczytać we wstępie wydanego przez How2 e-booka pt. „Hejt. Jak zatrzymać nienawiść?". Autorzy i autorki, w tym reprezentujące Humanity in Action Polska Monika Mazur-Rafał i Magda Szarota, dzielą się wiedzą i doświadczeniem, by przybliżyć szerokiemu gronu odbiorców to złożone zjawisko, podają konkretne przykłady, jak o nim edukować, a także jak mu przeciwdziałać i wreszcie gdzie zgłaszać przestępstwa z nienawiści. Chcemy, żeby sieć była bardziej bezpieczną i przyjazną przestrzenią dla wszystkich osób, które w niej przebywają i działają.

Więcej informacji:
https://how2.shop/produkt/hejt-jak-zatrzymac-nienawisc/
https://uprzedzuprzedzenia.org/polecamy-nowego-e-booka-hejt-jak-zatrzymac-nienawisc/
https://www.humanityinaction.org/news_item/press-release-poland-hate-how-can-we-stop-it/

21 listopada 2020 r.

Pod koniec listopada miała miejsce kolejna odsłona HER Docs, pierwszego w Polsce festiwalu filmów dokumentalnych prezentujących twórczość kobiet. Tym razem online. Organizatorki festiwalu Katarzyna Korytowska i Maja Szydłowska, które są członkiniami naszej aktywistycznej sieci, wybierając filmy skupiły się na tematach takich jak dyskryminacja mniejszości, nierówności społeczne i polityczne prześladowania. Inspiracją do stworzenia festiwalu HER Docs był udział Mai Szydłowskiej i Katarzyny Korytowskiej w berlińskim Humanity in Action Fellowship w 2018 r.

Więcej informacji:

https://business.facebook.com/HIAPolska/photos/a.10150669488739069/10158128676984069/?type=3&theater

https://www.humanityinaction.org/action_project/her-docs-film-festival/

2 grudnia 2020 r.

Z okazji Międzynarodowego Dnia Praw Człowieka (10.12) ukazał się artykuł dla ngo.pl: „Z sali z widokiem na świat do wirtualnego pokoju - jak budować zaangażowanie grupy online?" autorstwa Magdy Bodzan i Gosi Kot, koordynatorek projektów w Fundacji Humanity in Action Polska, który zawiera praktyczne wskazówki a'la Humanity in Action, jak budować zaangażowane grupy online otwierając się na nowe możliwości i perspektywy.

Artykuł można przeczytać tutaj:

https://publicystyka.ngo.pl/z-sali-z-widokiem-na-swiat-do-wirtualnego-pokoju-jak-budowac-zaangazowane-grupy-online-patronat-ngo-pl?fbclid=IwAR0NZq6z-6VwWHiXh5yKhiiS8fz9rUKEekjhZW02idUwZ9LHlE8R-_4KBbw

Więcej informacji:
https://uprzedzuprzedzenia.org/z-sali-z-widokiem-na-swiat-do-wirtualnego-pokoju-jak-budowac-zaangazowane-grupy-online-nasz-artykul-ekspercki-na-ngo-pl/
https://www.humanityinaction.org/news_item/press-release-poland-from-a-room-with-a-view-of-the-world-to-a-virtual-room-how-to-build-engaged-groups-online/

3 grudnia 2020 r.
W ramach 29. światowej Kampanii #16Dni Akcji Przeciwko Przemocy ze względu na Płeć (25.11–10.12) i obchodów Międzynarodowego Dnia Osób z Niepełnosprawnościami (3.12) Fundacja Autonomia, wraz z krajowymi Partnerkami i Ambasadorkami europejskiego projektu "Nie znaczy nie – przeciwdziałanie przemocy wobec kobiet z niepełnosprawnościami", zorganizowała panel ekspercki pt. "Silniejsze i bezpieczniejsze!", dotyczący przemocy wobec kobiet z niepełnosprawnościami oraz upełnomocnienia (ang. empowerment) jako strategii zapobiegania i przeciwdziałania. Jedną z ekspertek była Magda Szarota, badaczka studiów o niepełnosprawności oraz Członkini Zarządu Fundacji Humanity in Action Polska, która opowiedziała o prawach kobiet z niepełnosprawnościami w kontekście praw człowieka.

Relację można obejrzeć tutaj:
https://business.facebook.com/autonomia.fundacja/videos/688688558462485/

18 grudnia 2020 r.
W ramach naszego dorocznego spotkania przed świętami zaprosiliśmy członków i członkinie naszej aktywistycznej sieci (Fellows i Senior Fellows) na pierwsze spotkanie wigilijne on-line (Wielokulturowy X-mas)! Aby wprowadzić element świąteczno-kulinarny zaprosiliśmy uczestników/czki do wspólnego gotowania na odległość! Było smacznie i inspirująco!

Informacja dodatkowa

1. Informacje o wszelkich zobowiązaniach finansowych, w tym z tytułu dłużnych instrumentów finansowych, gwarancji i poręczeń lub zobowiązań warunkowych nieuwzględnionych w bilansie, ze wskazaniem charakteru i formy wierzytelności zabezpieczonych rzeczowo

Organizacja nie ma żadnych zobowiązań z tytułu dłużnych instrumentów finansowych, gwarancji i poręczeń lub zobowiązań warunkowych nieuwzględnionych w bilansie. Jedyne zobowiązania finansowe organizacji opisane są w części: 3. Uzupełniające dane o aktywach i pasywach.

2. Informacje o kwotach zaliczek i kredytów udzielonych członkom organów administrujących, zarządzających i nadzorujących, ze wskazaniem oprocentowania, głównych warunków oraz wszelkich kwot spłaconych, odpisanych lub umorzonych, a także zobowiązań zaciągniętych w ich imieniu tytułem gwarancji i poręczeń wszelkiego rodzaju, ze wskazaniem kwoty ogółem dla każdej kategorii

Organizacja nie udziela kredytów członkom organów administrujących, zarządzających i nadzorujących, a także nie ma zobowiązań zaciągniętych w ich imieniu tytułem gwarancji i poręczeń wszelkiego rodzaju.

3 Uzupełniajace dane o aktywach i pasywach

	AKTYWA	Stan na koniec roku bieżącego
1	Aktywa trwałe	0,00
2	Aktywa obrotowe	414 789,26
-	Zapasy	
-	środki pieniężne w kasie	1 554,31
-	środki pieniężne na rachunkach bankowych	405 823,83
-	należności	7 411,12
-	należne wpłaty od fundatorów	
	PASYWA	**Stan na koniec roku bieżącego**
3	Fundusz Własny	412 795,41
-	fundusz statutowy:	0,00
-	zysk(strata) z lat ubiegłych	334 103,85
-	zysk(strata) z roku bieżącego	78 691,56
4	Pasywa - Zobowiązania i Rezerwy	1 993,85
-	zobowiązania	1 993,85
-	przychody przyszłych okresów	

4. Informacje o strukturze zrealizowanych przychodów ze wskazaniem ich źródeł, w tym w szczególności informacje p przychodach wyodrębnionych zgodnie z przepisami ustawy z dnia 24 kwietnia 2003 r. o działalności pożytku publicznego i o wolontariacie, oraz informacje o przychodach z tytułu składek członkowskich i dotacji pochodzących ze środków publicznych

1.	**Informacja o przychodach organizacji**	
1.1	Łączna kwota przychodów organizacji ogółem (zgodnie z rachunkiem wyników/zysków i strat)	468 147,09
a)	Przychody z działalności nieodpłatnej pożytku publicznego	439 300,37
b)	Przychody z działalności odpłatnej pożytku publicznego	4 050,00
c)	Przychody z działalności gospodarczej	
d)	Przychody finansowe	1 096,72
e)	Pozostałe przychody	23 700,00
f)	Przychody statutowe	
2.	**Informacja o źródłach przychodów organizacji**	468 147,09
2.1.	Przychody z 1% podatku dochodowego od osób fizycznych	
2.2.	Ze źródeł publicznych ogółem:	463 000,37
a)	ze środków europejskich w rozumieniu przepisów o finansach publicznych	
b)	ze środków budżetu państwa	
c)	ze środków budżetu jednostek samorządu terytorialnego	
d)	ze środków państwowych funduszy celowych	23 700,00
e)	z budżetu zagranicznego, europejskiego	439 300,37
2.3.	Ze źródeł prywatnych ogółem:	
a)	ze składek członkowskich	
b)	z darowizn od osób fizycznych	
c)	z darowizn od osób prawnych	
d)	z ofiarności publicznej (zbiórek publicznych, kwest)	
e)	ze spadków, zapisów	
f)	z wpływów z majątku (w szczególności sprzedaży lub wynajmu składników majątkowych)	
2.4.	Z innych źródeł	5 146,72

5. Informacje o strukturze poniesionych kosztów

1.	Informacje o poniesionych kosztach w okresie sprawozdawczym	koszty ogółem	wysokość kosztów finansowanych z 1%
1.1.	Koszty organizacji w okresie sprawozdawczym ogółem:	389 455,53	0,00
a)	koszty z tytułu prowadzenia nieodpłatnej działalności pożytku publicznego	247 637,15	
b)	koszty z tytułu prowadzenia odpłatnej działalności pożytku publicznego	4 050,00	
c)	koszty z tytułu prowadzenia działalności gospodarczej		
d)	koszty finansowe		
e)	koszty administracyjne	137 768,38	
f)	pozostałe koszty statutowe ogółem		

6. Dane o źródłach zwiększenia i sposobie wykorzystania funduszu statutowego

Fundacja nie posiada funduszu statutowego

7. Jeżeli jednostka posiada status organizacji pożytku publicznego, zamieszcza w informacji dodatkowej dane na temat uzyskanych przychodów i poniesionych kosztów z tytułu 1% podatku dochodowego od osób fizycznych oraz sposobu wydatkowania środków pochodzących z 1% podatku dochodowego od osób fizycznych

Nie dotyczy

8. Inne informacje niż wymienione w pkt 1–7, jeżeli mogłyby w istotny sposób wpłynąć na ocenę sytuacji majątkowej i finansowej oraz wynik finansowy jednostki, w tym dodatkowe informacje i objaśnienia wymienione w załączniku nr 1 do ustawy, o ile mają zastosowanie do jednostki.

Nie dotyczy

HUMANITY IN ACTION POLSKA

IDENTYFIKACJA PODMIOTU

NIP
7010168118
10 cyfr, bez myślników i spacji

Numer KRS
0000320583
10 cyfr, bez myślników i spacji. Podanie KRS jest obowiązkowe dla jednostek wpisanych do Krajowego Rejestru Sądowego.

Nazwa pełna
HUMANITY IN ACTION POLSKA

SIEDZIBA

Województwo
mazowieckie

Powiat
Warszawa

Gmina
Śródmieście

Miejscowość
Warszawa

ADRES

Województwo
mazowieckie

Powiat
Warszawa

Gmina
Śródmieście

Ulica
ul. Konwiktorska

Nr domu
7

Nr lokalu
43/7

Miejscowość
Warszawa

Kod pocztowy
00-216

Poczta
Warszawa

Kod kraju
PL

SIEDZIBA I ADRES PRZEDSIĘBIORCY ZAGRANICZNEGO

☐ Podmiot jest oddziałem (zakładem) przedsiębiorcy zagranicznego

OKRES OBJĘTY SPRAWOZDANIEM FINANSOWYM I DATA SPORZĄDZENIA

Początek okresu
2020-01-01

-

Koniec okresu
2020-12-31

Data sporządzenia
2021-06-29

CZAS TRWANIA DZIAŁALNOŚCI JEDNOSTKI

☐ Czas trwania działalności jednostki jest ograniczony

ZAŁOŻENIE KONTYNUACJI DZIAŁALNOŚCI

☑ Sprawozdanie sporządzone przy założeniu kontynuowania działalności gospodarczej w dającej się przewidzieć przyszłości

☐ Istnieją okoliczności wskazujące na zagrożenie kontynuowania działalności gospodarczej

OMÓWIENIE PRZYJĘTYCH ZASAD (POLITYKI) RACHUNKOWOŚCI, W ZAKRESIE W JAKIM USTAWA POZOSTAWIA

JEDNOSTCE PRAWO WYBORU, W TYM:

METODY WYCENY AKTYWÓW I PASYWÓW (TAKŻE AMORTYZACJI)

Aktywa i pasywa wyceniono według zasad określonych w ustawie o rachunkowości.

Wartości niematerialne i prawne

Wartości niematerialne i prawne wycenione są według ceny nabycia pomniejszonych o odpisy amortyzacyjne, a także o odpisy z tytułu trwałej utraty wartości.

Środki trwałe

Środki trwałe wycenione są według cen nabycia zwiększonych o koszty rozbudowy lub modernizacji, pomniejszonych o odpisy amortyzacyjne, a także o odpisy z tytułu trwałej utraty wartości.
Zarząd Spółki uznaje, że przewidywany okres zużycia eksploatowanych środków trwałych nie odbiega w istotny sposób od okresu amortyzacji podatkowej. Wobec powyższego kwoty rocznych odpisów umorzeń i amortyzacji bilansowej ustala się przy zastosowaniu stawek określonych w ustawie o podatku dochodowym od osób prawnych, metodą liniową
Naliczanie odpisów amortyzacyjnych rozpoczyna się od miesiąca następującego po miesiącu oddania do używania i kończy w miesiącu zrównania odpisów amortyzacyjnych i umorzeniowych z wartością początkową środka trwałego lub miesiącu przeznaczenia środka trwałego do likwidacji, sprzedaży lub stwierdzenia jego niedoboru.

Przedmioty o niskiej jednostkowej wartości początkowej to znaczy poniżej 10 tys. złotych zaliczane do środków trwałych są jednorazowo amortyzowane w miesiącu oddania ich do używania.

Zapasy.

Zapasy są wyceniane według cen zakupu. Zakupy w walutach obcych wykazywane są według średniego kursu NBP z dnia poprzedzającego wystawienia faktury.

Należności i zobowiązania krótkoterminowe

Należności i zobowiązania są wykazywane w kwocie wymagającej zapłaty.
Należności i zobowiązania w walutach obcych wykazywane są w ciągu roku w wartości nominalnej przeliczanej na złote polskie według średniego kursu NBP dla danej waluty z dnia poprzedzającego dokonanie operacji.

Stan nierozliczonych na dzień bilansowy należności i zobowiązań wyrażony w walutach obcych przelicza się na walutę polską wg kursu średniego dla danej waluty ustalonym przez NBP obowiązującym w dniu bilansowym.

Różnice kursowe powstałe w związku z wyceną na koniec roku obrotowego pozostałych aktywów i pasywów rozlicza się następująco:
- dodatnie - do przychodów z operacji finansowych,
- ujemne - do kosztów operacji finansowych.

Odpisy aktualizacyjne na należności tworzone są z zastosowaniem zasad określonych w art. 35 b ust. 1 ustawy o rachunkowości tj.

1. należności od dłużników postawionych w stan likwidacji lub w stan upadłości,
2. należności od dłużników w przypadku oddalenia wniosku o ogłoszenie upadłości,
3. należności kwestionowane przez dłużników, dłużników z których zapłatą dłużnik zalega a wg oceny sytuacji majątkowej i finansowej dłużnika, spłata należności w umownej kwocie nie jest prawdopodobna,
4. należności skierowane na drogę postępowanie sądowego,
5. należności od dłużników uchylających się od zapłaty powyżej jednego roku

Inwestycje krótkoterminowe

Środki pieniężne w banku i w kasie wyceniane są według wartości nominalnej, a wyrażone w walutach obcych przeliczane na PLN wg średniego kursu ustalonego na dzień wyceny dla danej waluty przez NBP.

Różnice kursowe dotyczące inwestycji wyrażone w walutach obcych zalicza się odpowiednio do przychodów lub kosztów finansowych.

Rozliczenia międzyokresowe kosztów

Rozliczenia międzyokresowe kosztów dokonywane są stosownie do art. 39 ustawy o rachunkowości tj. jeżeli dotyczą one przyszłych okresów sprawozdawczych są rozliczane w czasie, którego dotyczą.

Kapitały własne

Kapitały ujmowane są z podziałem na ich rodzaje i wg zasad określonych przepisami prawa, postanowieniami statutu lub umowy.

Rozliczenia międzyokresowe przychodów

Rozliczenia międzyokresowe przychodów obejmują równowartość otrzymanych lub należnych od kontrahentów środków z tytułu świadczeń, których wykonanie nastąpi w następnych okresach sprawozdawczych.

ZASADY USTALENIA WYNIKU FINANSOWEGO

Zasady ustalania wyniku finansowego

Uznawanie przychodów

Przychody uznawane są w takiej wysokości, w jakiej jest prawdopodobne, że Spółka uzyska korzyści ekonomiczne, które wiarygodnie wycenić. Przychody obejmują należne lub uzyskane kwoty ze sprzedaży, pomniejszone o podatek od towarów i usług .

Odsetki

Przychody z tytułu odsetek są rozpoznawane w momencie ich naliczenia (przy zastosowaniu efektywnej stopy procentowej) jeżeli ich otrzymanie nie jest wątpliwe.
Wynik finansowy netto.

a. wynik działalności operacyjnej, w tym z tytułu pozostałych przychodów i kosztów operacyjnych,
b. wynik operacji finansowych,
c. wynik operacji nadzwyczajnych.

Ewidencja kosztów.

Ewidencja kosztów prowadzona jest na kontach Zespołu 4.

ZASADY USTALENIA SPOSOBU SPORZĄDZENIA SPRAWOZDANIA FINANSOWEGO

Zaprezentowane w niniejszym dokumencie sprawozdanie finansowe sporządzane zostało przy zastosowaniu następujących zasad:
1) sprawozdanie finansowe zostało przygotowane zgodnie z przepisami ustawy z dnia 29 września 1994 roku o rachunkowości (Dz. U. nr 121, poz. 591 ze zm.),
2) sprawozdanie finansowe sporządza się zgodnie z konwencją kosztu historycznego, z zachowaniem zasady ostrożności,
3) rok obrotowy Stowarzyszenia obejmuje okres trwający dwanaście kolejnych pełnych miesięcy kalendarzowych ,
4) rachunek zysków i strat sporządzany jest według wzoru dla Stowarzyszeń i Fundacji.

Fundacja przyjęło sposób sporządzania sprawozdania finansowego według art. 45 ustawy, dla jednostek o których mowa w art. 3 ust. 2 ustawy z dnia 24 kwietnia 2003 r. o działalności pożytku publicznego i o wolontariacie, z wyjątkiem spółek kapitałowych, oraz jednostek, o których mowa w art. 3 ust. 3 pkt 1 i 2 tej ustawy.

Sprawozdanie finansowe nie zawiera danych łącznych wewnętrznych jednostek organizacyjnych sporządzających samodzielnie sprawozdanie finansowe. Fundacja nie posiada jednostek samodzielnie sporządzających sprawozdania finansowe.
W okresie objętym niniejszym sprawozdaniem finansowym nie nastąpiło połączenie z inną jed-nostką organizacyjną, nabycie lub łączenie udziałów.

POZOSTAŁE

☐ Dołącz pozostałe informacje z zakresu przyjętych zasad (polityki) rachunkowości

Bilans

☐ Pokaż kolumnę przekształconych danych za rok poprzedni

NAZWA POZYCJI	ROK BIEŻĄCY	ROK POPRZEDNI
AKTYWA	414 789,26	349 101,65
A. AKTYWA TRWAŁE	0,00	0,00
I. Wartości niematerialne i prawne	0,00	0,00

II. Rzeczowe aktywa trwałe	0,00	0,00
III. Należności długoterminowe	0,00	0,00
IV. Inwestycje długoterminowe	0,00	0,00
V. Długoterminowe rozliczenia międzyokresowe	0,00	0,00
B. AKTYWA OBROTOWE	414 789,26	349 101,65
I. Zapasy	0,00	0,00
II. Należności krótkoterminowe	7 411,12	7 418,41
III. Inwestycje krótkoterminowe	407 378,14	341 683,24
IV. Krótkoterminowe rozliczenia międzyokresowe	0,00	0,00
C. NALEŻNE WPŁATY NA FUNDUSZ STATUTOWY	0,00	0,00

PASYWA	414 789,26	349 101,65
A. FUNDUSZ WŁASNY	412 795,41	334 103,85
I. Fundusz statutowy	0,00	0,00
II. Pozostałe fundusze	0,00	0,00
III. Zysk (strata) z lat ubiegłych	334 103,85	440 465,32
IV. Zysk (strata) netto	78 691,56	-106 361,47
B. ZOBOWIĄZANIA I REZERWY NA ZOBOWIĄZANIA	1 993,85	14 997,80
I. Rezerwy na zobowiązania	0,00	0,00
II. Zobowiązania długoterminowe	0,00	0,00
III. Zobowiązania krótkoterminowe	1 993,85	14 997,80
IV. Rozliczenia międzyokresowe	0,00	0,00

PODSUMOWANIE	AKTYWA RAZEM:	414 789,26	349 101,65
	PASYWA RAZEM:	414 789,26	349 101,65

RACHUNEK ZYSKÓW I STRAT

☐ Pokaż kolumnę przekształconych danych za rok poprzedni

NAZWA POZYCJI	ROK BIEŻĄCY	ROK POPRZEDNI
A. Przychody z działalności statutowej	443 350,37	581 856,70

I. Przychody z nieodpłatnej działalności pożytku publicznego	439 300,37	581 556,70
II. Przychody z odpłatnej działalności pożytku publicznego	4 050,00	300,00
III. Przychody z pozostałej działalności statutowej	0,00	0,00
B. Koszty działalności statutowej	**251 687,15**	**498 093,07**
I. Koszty nieodpłatnej działalności pożytku publicznego	247 637,15	497 793,07
II. Koszty odpłatnej działalności pożytku publicznego	4 050,00	300,00
III. Koszty pozostałej działalności statutowej	0,00	0,00
C. Zysk (strata) z działalności statutowej (A – B)	**191 663,22**	**83 763,63**
D. Przychody z działalności gospodarczej	0,00	0,00
E. Koszty działalności gospodarczej	0,00	0,00
F. Zysk (strata) z działalności gospodarczej (D – E)	**0,00**	**0,00**
G. Koszty ogólnego zarządu	137 768,38	227 220,08
H. Zysk (strata) z działalności operacyjnej (C + F – G)	**53 894,84**	**-143 456,45**
I. Pozostałe przychody operacyjne	23 700,00	36 225,00
J. Pozostałe koszty operacyjne	0,00	0,00
K. Przychody finansowe	1 096,72	869,98
L. Koszty finansowe	0,00	0,00
M. Zysk (strata) brutto (H + I - J + K - L)	**78 691,56**	**-106 361,47**
N. Podatek dochodowy	0,00	0,00
O. Zysk (strata) netto (M-N)	**78 691,56**	**-106 361,47**

INFORMACJA DODATKOWA I ZAŁĄCZNIKI

OPIS	ZAŁĄCZONY PLIK
noty	NOTY2020.pdf

INFORMACJA DODATKOWA DOTYCZĄCA PODATKU DOCHODOWEGO

- [x] Dołącz informację o rozliczeniu różnicy pomiędzy podstawą opodatkowania podatkiem dochodowym a wynikiem finansowym (zyskiem, stratą) brutto
- [ ] Włącz widok uwzględniający podział na przychody / koszty z zysków kapitałowych oraz z innych źródeł przychodów

NAZWA POZYCJI	ROK POPRZEDNI	ROK BIEŻĄCY
A. Zysk (strata) brutto za dany rok	-106 361,47	78 691,56

B. Przychody zwolnione z opodatkowania (trwałe różnice pomiędzy zyskiem / stratą dla celów rachunkowych a dochodem / stratą dla celów podatkowych)	0,00	78 691,56
C. Przychody niepodlegające opodatkowaniu w roku bieżącym	0,00	0,00
D. Przychody podlegające opodatkowaniu w roku bieżącym, ujęte w księgach rachunkowych lat ubiegłych	0,00	0,00
E. Koszty niestanowiące kosztów uzyskania przychodów (trwałe różnice pomiędzy zyskiem / stratą dla celów rachunkowych a dochodem / stratą dla celów podatkowych)	0,00	0,00
F. Koszty nieuznawane za koszty uzyskania przychodów w bieżącym roku	0,00	0,00
G. Koszty uznawane za koszty uzyskania przychodów w roku bieżącym ujęte w księgach lat ubiegłych	0,00	0,00
H. Strata z lat ubiegłych	0,00	0,00
I. Inne zmiany podstawy opodatkowania	0,00	0,00
J. Podstawa opodatkowania podatkiem dochodowym	-106 361,47	0,00
K. Podatek dochodowy	0,00	0,00